臺灣日日新報　第一万二千六百三十三號　（一）　昭和十三年三月五日（土曜日）　（第二種）（原稿郵便）（昭和十一年五月九日第三種郵便物認可）

臺灣新民報 夕刊

三月四日

夕刊定價一部二錢

電力案の修正で政民の意見對立

四日更に協議會

【東京四日發同盟】三日午後八時三十分より開かれた電力案修正に關する政、民兩黨政務調査會は兩黨において夫々作成した修正案を突合せて協議したが結局イデオロギーの點で兩者の意見對立し四日正午再び兩黨政務調査會を開く事として午後九時三十分散會

糖聯の統制下に東京精糖も服す

原料糖供給を正式決定

【東京四日發同盟】日本精糖業聯合會ではアウトサイダーたる東京精糖との間に原料糖問題に伴ひ原料糖の輸入不能に陷つたことを通告に原料糖供給方の要請があつたので過般來數回に亘り協議中の所二日午後九時半に至り右東京精糖の要請を聽容することに正式決定した

一、昭和十二年二月より十四年二月まで二ヶ年分として十二万五千噸の原料糖を供給すること

一、右東京精糖の價格は昭和十二年度原料糖價格協定書の價格に依り右東京精糖の所要原料糖を輸入すること

一、右二万五千噸の外、百噸以上を原料として使用せざること

一、右合計二十七万五千噸の外內地同業精糖原料を使用せざること

一、外國糖を原料として使用せざること、但し二月一日現在手持の利用糖を除外す

一、右條件は三ヶ年有效とする事

一、右東京精糖はアウトサイダーとして從來通り限度に制限を與へ原料糖輸入の時局の要請に協力する事

北支から經濟使節

陽春四月ごろ來朝

早くも歡迎の準備

【東京四日發同盟】最近日支經濟提携機運進展の見地から北支經濟界有力者間に我國各種產業の實情を認識せしむる目的の下に經濟使節を派遣する計畫が着々と進められてゐるとの報に接し我が民間經濟團體の間でも既に早くも同使節團の歡迎方法並に歡迎の程度に關し着手し、大體效果を發揮せしめんと企圖してゐるが、傳へられる一行の顏觸れは新北京經濟委員會にて現中華民國臨時政府參議の要職に在る王克敏氏を團長に現北京綿業總會會主席にして同じく政府參議たる歐亞實業總經理董康氏を副團長にして而も新興の重鎭たる蒙疆方面より王竹亭氏等の諸氏を加へ北支實業界の巨頭及び中堅人物十五名を以て組織し來る四月中旬內地へ

北海道製糖も糖聯に入會

特殊待遇をすてて

【東京四日發同盟】製糖會社は從來の行掛りを捨てて來る四月中旬頃迄に開かるべき定期總會に於て正式加入することになつた、從つて北海道製糖も近く正會員として入會する筈の模樣にあり、聯盟のカルテル機關も非常時下につて益々強化完成の域に達したものと言ふべく今後の動向は眼を注目されてゐる

供給に絡む同社對中央製糖の關係は從來の特別待遇に依り特殊的生產價格に依り特殊的待遇を享受し來つた北海道製糖（社長長谷川熊氏）も遂に去る二月二十日トラスト總統の國會における演說の趣旨に鑑み聯盟の强化（假稱）に從つて聯盟の一員たる當初の方針に對するその打破は直ちに敎名の脫退行爲と認定し斷然除名處分に附すべきものであるとの强硬態度を以て臨んだ爲め一般民衆より多大の期待をかけられてゐるが、今次の事態において聯盟らしき聯盟をなさざる恐れにわかに從來のため聯盟の强化し統制に强化なるものありてゐるから國民政府は同大使を召還して今後の對策を講ずるとともに內定したが今直ちにこれを實行するにかては更にドイツの態度を刺激して不利に至らしむべきを慮り適當の時機に召還することとなり後任者とともに參謀中といふ

駐獨大使程天放を國府近く召還更迭

必死の策謀も效なく〜で

【東京四日發同盟】ドイツ國內における上下の輿論を自國に有利ならしむべく過去半年後に亘り必死の策謀を傳けて來た駐獨支那大使程天放氏も遂に去る二月二十日ヒトラー總統の國會における演說の趣旨に鑑み聯盟の强化（假稱）に從つて聯盟の一員たる當初の方針に對するその打破は直ちに敎名の脫退行爲と認定し斷然除名處分に附すべきものであるとの强硬態度を以て臨んだ爲め一般民衆より多大の期待をかけられてゐるが、今次の事態において聯盟らしき聯盟をなさざる恐れにわかに從來のため聯盟の强化し統制に强化なるものありてゐるから國民政府は同大使を召還して今後の對策を講ずるとともに內定したが今直ちにこれを實行するにかては更にドイツの態度を刺激して不利に至らしむべきを慮り適當の時機に召還することとなり後任者とともに參謀中といふ

支那輸入機は大部分英國製

英米人が指導指揮

【ニューヨーク二日發本社特電】U・P二日香港發電によれば二ューヨーク出身のチャールス・ヒーリー・デーなる男は目下香港にて支那に輸入される英米飛行機に關する調査に從事中であるが、彼の言明する所によれば支那は三年計畫を實行し國防を强化するその支那側の要請に應じ英國の一流飛行家多數が支那に赴きつつあり、又支那人操縱士の訓練も英國人教官の指導の下に行はれつつあるが、支那輸入の飛行機は大部分英國製であり、その他米國製飛行機も輸入されて居るとの事である

支那空軍は逆上の氣味

噴飯に値する命令

【上海四日發】航空當局の言明を傳ふる所によれば支那空軍は最近數次に亘る實戰の經驗に鑑み從來の訓練方法を變更し實戰に即應する訓練を實施しつつあるが、最近の實戰に於ては敵機の來襲に際し我が戰鬪機は敵機の上空に位置し敵機を攻撃するを原則とするに拘らず、

山西東北に蠢動の敗敵五萬の殲滅戰

火蓋を切つて展開

【大同二日發同盟】京漢、津浦兩作戰部隊と策應し我軍は山西省東北部に巣くふ敗敵約五萬、廣袤一千方里にわたる大殲滅戰を一擧に完成すべく京漢線の友軍と密接な連絡を保ちつつ仔細に敵情を偵察してゐたが、黄河左岸地區の河曲、保德附近を中心として偏關方面にわたる何柱國その他共產軍總數の三萬が京漢線部隊の一齊進擊を知つて俄かに蠢動するの氣配のあるを知るや去る二十二日千田、岩田兩部隊は朔縣方面より寧武、神池、五寨、三岔堡に向け追擊戰を敢行して二十八日夕保德を完全に占領した、又井坪鎭（平魯東南五里）に在つた久野村部隊も大河堡、老營堡に轉戰して二十八日偏關を占領し二日更にその南方三岔堡に達した、一方〇〇方面より進んだ大關部隊は蒙古軍の協力を得て清水河を經て一日偏關に達し玆に三者鼎立河曲に據る敵を黄河左岸に壓し一氣に之を殲滅せんとする態勢を整へた

府谷、保德で八千を擊滅

千田、岩田兩部隊奇襲

【大同二日發同盟】陝西、山西兩省を分つて南流する黄河西岸府谷、保德に盤踞した共產軍總數約八千を擊滅すべく進擊した千田、岩田兩部隊は去る二十七日三岔堡より府谷に向つて前進を續けて二日つつ二十八日午前に保德を包圍、兩部隊協力總攻撃に移して黄河東岸に渡れんとする敵の殘敵を殲滅せんとするの態勢である、敵は一日の晩方まで戰つたが千田、岩田兩部隊は敵の死力を盡した、この戰闘において敵の戰死體は優に十百にのぼる

何柱國軍の運命

今や風前の燈火

我が包圍陣完全す

【大同二日發同盟】河曲附近に在る何柱國は約二萬共產國軍の最後の足掻きを續けてゐるが我が包圍陣と黄河左岸にすでに配備、左翼岩村部隊の一部は偏關（偏關東南方七里）方面に前進中の敵の背面を衝かんとする第五軍の進擊と相俟つて敵の完全殲滅もこれ亦旦夕に迫つてゐる

沁水、曲沃に進入

【彰德二日發同盟】一日午後五時石島部隊は沁水を占領した、又小林部隊は二日沁河左岸より敵の右翼に會進し曲沃を攻略した

【大原二日發同盟】同蒲線上を敗走する敵を追撃中の我が金岡部隊は二日午後遂に沁水、曲沃間に突入した

隴海線進行中の敵列車を擊破

【彰德二日發同盟】二百餘車の敵列車が黄河を渡つて對岸を安邑縣の方向に向け進行中との報に接した第一線部隊は保德より黄河左岸に沿々北進中の第五軍岩村部隊（偏關東南方七里）方面に前進中の敵列車を擊破すべく二日偏關より南方七里の地點に進出中の敵列車を發見、これを擊破した

蒲縣南方の山岳地帶に遁入

靈石の敗敵大部隊が

【太原二日發同盟】山西靈石附近に於いて擊破された敵大部隊は殘々黄河左岸に向け退却中で其の一部は蒲縣南方山岳地帶に遁入した

純綿廣幅織物

今後入荷は杜絶

見越買に漸騰せん

去一日新令第二十號ニス・フニ關稅ニ關シ左ノ通リ改正セラレ本月一日ヨリ施行セラルルニ付テハ輸入ニ當リ特ニ御注意相成度シ

一、純綿廣幅織物ニシテ其ノ重量一平方米ニ付百瓦ヲ超エ且ツ一平方米ニ付百瓦ヲ超エ百五十瓦ヲ超エサルモノ　從價稅百分ノ二十五

一、純綿廣幅織物ニシテ其ノ重量一平方米ニ付百五十瓦ヲ超エ且ツ一平方米ニ付百五十瓦ヲ超エ二百瓦ヲ超エサルモノ　從價稅百分ノ二十

一、純綿廣幅織物ニシテ其ノ重量一平方米ニ付二百瓦ヲ超エ且ツ一平方米ニ付二百瓦ヲ超エ二百五十瓦ヲ超エサルモノ　從價稅百分ノ十五

一、純綿廣幅織物ニシテ其ノ重量一平方米ニ付二百五十瓦ヲ超エ且ツ一平方米ニ付二百五十瓦ヲ超エ三百瓦ヲ超エサルモノ　從價稅百分ノ十

一、純綿廣幅織物ニシテ其ノ重量一平方米ニ付三百瓦ヲ超エ且ツ一平方米ニ付三百瓦ヲ超エ三百五十瓦ヲ超エサルモノ　從價稅百分ノ七・五

一、純綿廣幅織物ニシテ其ノ重量一平方米ニ付三百五十瓦ヲ超エ且ツ一平方米ニ付三百五十瓦ヲ超エ四百瓦ヲ超エサルモノ　從價稅百分ノ五

一、純綿廣幅織物ニシテ其ノ重量一平方米ニ付四百瓦ヲ超エ且ツ一平方米ニ付四百瓦ヲ超エ四百五十瓦ヲ超エサルモノ　從價稅百分ノ二・五

一、純綿廣幅織物ニシテ其ノ重量一平方米ニ付四百五十瓦ヲ超エ且ツ一平方米ニ付四百五十瓦ヲ超エ五百瓦ヲ超エサルモノ　從價稅百分ノ二

一、純綿廣幅織物ニシテ其ノ重量一平方米ニ付五百瓦ヲ超エ且ツ一平方米ニ付五百瓦ヲ超エ五百五十瓦ヲ超エサルモノ　從價稅百分ノ一・五

一、純綿廣幅織物ニシテ其ノ重量一平方米ニ付五百五十瓦ヲ超エ且ツ一平方米ニ付五百五十瓦ヲ超エ六百瓦ヲ超エサルモノ　從價稅百分ノ一

一、純綿廣幅織物ニシテ其ノ重量一平方米ニ付六百瓦ヲ超エ且ツ一平方米ニ付六百瓦ヲ超エ六百五十瓦ヲ超エサルモノ　從價稅百分ノ〇・五

一、純綿廣幅織物ニシテ其ノ重量一平方米ニ付六百五十瓦ヲ超エ且ツ一平方米ニ付六百五十瓦ヲ超エ七百瓦ヲ超エサルモノ　從價稅百分ノ〇・二五

一、純綿廣幅織物ニシテ其ノ重量一平方米ニ付七百瓦ヲ超エ且ツ一平方米ニ付七百瓦ヲ超エ七百五十瓦ヲ超エサルモノ　從價稅百分ノ〇・一

一、純綿廣幅織物ニシテ其ノ重量一平方米ニ付七百五十瓦ヲ超エ且ツ一平方米ニ付七百五十瓦ヲ超エ八百瓦ヲ超エサルモノ　從價稅百分ノ〇・〇五

一、純綿廣幅織物ニシテ其ノ重量一平方米ニ付八百瓦ヲ超エ且ツ一平方米ニ付八百瓦ヲ超エ八百五十瓦ヲ超エサルモノ　從價稅百分ノ〇・〇二五

一、純綿廣幅織物ニシテ其ノ重量一平方米ニ付八百五十瓦ヲ超エ且ツ一平方米ニ付八百五十瓦ヲ超エ九百瓦ヲ超エサルモノ　從價稅百分ノ〇・〇一

一、純綿廣幅織物ニシテ其ノ重量一平方米ニ付九百瓦ヲ超エ且ツ一平方米ニ付九百瓦ヲ超エ九百五十瓦ヲ超エサルモノ　從價稅百分ノ〇・〇〇五

一、純綿廣幅織物ニシテ其ノ重量一平方米ニ付九百五十瓦ヲ超エ且ツ一平方米ニ付九百五十瓦ヲ超エ一千瓦ヲ超エサルモノ　從價稅百分ノ〇・〇〇二五

一、純綿廣幅織物ニシテ其ノ重量一平方米ニ付一千瓦ヲ超エ且ツ一平方米ニ付一千瓦ヲ超エ一千五十瓦ヲ超エサルモノ　從價稅百分ノ〇・〇〇一

一、純綿廣幅織物ニシテ其ノ重量一平方米ニ付一千五十瓦ヲ超エ且ツ一平方米ニ付一千五十瓦ヲ超エ一千百瓦ヲ超エサルモノ　從價稅百分ノ〇・〇〇〇五

一、純綿廣幅織物ニシテ其ノ重量一平方米ニ付一千百瓦ヲ超エ且ツ一平方米ニ付一千百瓦ヲ超エ一千百五十瓦ヲ超エサルモノ　從價稅百分ノ〇・〇〇〇二五

一、純綿廣幅織物ニシテ其ノ重量一平方米ニ付一千百五十瓦ヲ超エ且ツ一平方米ニ付一千百五十瓦ヲ超エ一千二百瓦ヲ超エサルモノ　從價稅百分ノ〇・〇〇〇一

一、純綿廣幅織物ニシテ其ノ重量一平方米ニ付一千二百瓦ヲ超エ且ツ一平方米ニ付一千二百瓦ヲ超エ一千二百五十瓦ヲ超エサルモノ　從價稅百分ノ〇・〇〇〇〇五

一、純綿廣幅織物ニシテ其ノ重量一平方米ニ付一千二百五十瓦ヲ超エ且ツ一平方米ニ付一千二百五十瓦ヲ超エ一千三百瓦ヲ超エサルモノ　從價稅百分ノ〇・〇〇〇〇二五

一、純綿廣幅織物ニシテ其ノ重量一平方米ニ付一千三百瓦ヲ超エ且ツ一平方米ニ付一千三百瓦ヲ超エ一千三百五十瓦ヲ超エサルモノ　從價稅百分ノ〇・〇〇〇〇一

一、純綿廣幅織物ニシテ其ノ重量一平方米ニ付一千三百五十瓦ヲ超エ且ツ一平方米ニ付一千三百五十瓦ヲ超エ一千四百瓦ヲ超エサルモノ　從價稅百分ノ〇・〇〇〇〇〇五

一、純綿廣幅織物ニシテ其ノ重量一平方米ニ付一千四百瓦ヲ超エ且ツ一平方米ニ付一千四百瓦ヲ超エ一千四百五十瓦ヲ超エサルモノ　從價稅百分ノ〇・〇〇〇〇〇二五

一、純綿廣幅織物ニシテ其ノ重量一平方米ニ付一千四百五十瓦ヲ超エ且ツ一平方米ニ付一千四百五十瓦ヲ超エ一千五百瓦ヲ超エサルモノ　從價稅百分ノ〇・〇〇〇〇〇一

一、純綿廣幅織物ニシテ其ノ重量一平方米ニ付一千五百瓦ヲ超エ且ツ一平方米ニ付一千五百瓦ヲ超エ一千五百五十瓦ヲ超エサルモノ　從價稅百分ノ〇・〇〇〇〇〇〇五

一、純綿廣幅織物ニシテ其ノ重量一平方米ニ付一千五百五十瓦ヲ超エ且ツ一平方米ニ付一千五百五十瓦ヲ超エ一千六百瓦ヲ超エサルモノ　從價稅百分ノ〇・〇〇〇〇〇〇二五

一、純綿廣幅織物ニシテ其ノ重量一平方米ニ付一千六百瓦ヲ超エ且ツ一平方米ニ付一千六百瓦ヲ超エ一千六百五十瓦ヲ超エサルモノ　從價稅百分ノ〇・〇〇〇〇〇〇一

一、純綿廣幅織物ニシテ其ノ重量一平方米ニ付一千六百五十瓦ヲ超エ且ツ一平方米ニ付一千六百五十瓦ヲ超エ一千七百瓦ヲ超エサルモノ　從價稅百分ノ〇・〇〇〇〇〇〇〇五

一、純綿廣幅織物ニシテ其ノ重量一平方米ニ付一千七百瓦ヲ超エ且ツ一平方米ニ付一千七百瓦ヲ超エ一千七百五十瓦ヲ超エサルモノ　從價稅百分ノ〇・〇〇〇〇〇〇〇二五

一、純綿廣幅織物ニシテ其ノ重量一平方米ニ付一千七百五十瓦ヲ超エ且ツ一平方米ニ付一千七百五十瓦ヲ超エ一千八百瓦ヲ超エサルモノ　從價稅百分ノ〇・〇〇〇〇〇〇〇一

一、純綿廣幅織物ニシテ其ノ重量一平方米ニ付一千八百瓦ヲ超エ且ツ一平方米ニ付一千八百瓦ヲ超エ一千八百五十瓦ヲ超エサルモノ　從價稅百分ノ〇・〇〇〇〇〇〇〇〇五

一、純綿廣幅織物ニシテ其ノ重量一平方米ニ付一千八百五十瓦ヲ超エ且ツ一平方米ニ付一千八百五十瓦ヲ超エ一千九百瓦ヲ超エサルモノ　從價稅百分ノ〇・〇〇〇〇〇〇〇〇二五

一、純綿廣幅織物ニシテ其ノ重量一平方米ニ付一千九百瓦ヲ超エ且ツ一平方米ニ付一千九百瓦ヲ超エ一千九百五十瓦ヲ超エサルモノ　從價稅百分ノ〇・〇〇〇〇〇〇〇〇一

一、純綿廣幅織物ニシテ其ノ重量一平方米ニ付一千九百五十瓦ヲ超エ且ツ一平方米ニ付一千九百五十瓦ヲ超エ二千瓦ヲ超エサルモノ　從價稅百分ノ〇・〇〇〇〇〇〇〇〇〇五

一、純綿廣幅織物ニシテ其ノ重量一平方米ニ付二千瓦ヲ超エ且ツ一平方米ニ付二千瓦ヲ超エ二千五十瓦ヲ超エサルモノ　從價稅百分ノ〇・〇〇〇〇〇〇〇〇〇二五

一、純綿廣幅織物ニシテ其ノ重量一平方米ニ付二千五十瓦ヲ超エ且ツ一平方米ニ付二千五十瓦ヲ超エ二千百瓦ヲ超エサルモノ　從價稅百分ノ〇・〇〇〇〇〇〇〇〇〇一

一、純綿廣幅織物ニシテ其ノ重量一平方米ニ付二千百瓦ヲ超エ且ツ一平方米ニ付二千百瓦ヲ超エ二千百五十瓦ヲ超エサルモノ　從價稅百分ノ〇・〇〇〇〇〇〇〇〇〇〇五

一、純綿廣幅織物ニシテ其ノ重量一平方米ニ付二千百五十瓦ヲ超エ且ツ一平方米ニ付二千百五十瓦ヲ超エ二千二百瓦ヲ超エサルモノ　從價稅百分ノ〇・〇〇〇〇〇〇〇〇〇〇二五

一、純綿廣幅織物ニシテ其ノ重量一平方米ニ付二千二百瓦ヲ超エ且ツ一平方米ニ付二千二百瓦ヲ超エ二千二百五十瓦ヲ超エサルモノ　從價稅百分ノ〇・〇〇〇〇〇〇〇〇〇〇一

一、純綿廣幅織物ニシテ其ノ重量一平方米ニ付二千二百五十瓦ヲ超エ且ツ一平方米ニ付二千二百五十瓦ヲ超エ二千三百瓦ヲ超エサルモノ　從價稅百分ノ〇・〇〇〇〇〇〇〇〇〇〇〇五

一、純綿廣幅織物ニシテ其ノ重量一平方米ニ付二千三百瓦ヲ超エ且ツ一平方米ニ付二千三百瓦ヲ超エ二千三百五十瓦ヲ超エサルモノ　從價稅百分ノ〇・〇〇〇〇〇〇〇〇〇〇〇二五

一、純綿廣幅織物ニシテ其ノ重量一平方米ニ付二千三百五十瓦ヲ超エ且ツ一平方米ニ付二千三百五十瓦ヲ超エ二千四百瓦ヲ超エサルモノ　從價稅百分ノ〇・〇〇〇〇〇〇〇〇〇〇〇一

一、純綿廣幅織物ニシテ其ノ重量一平方米ニ付二千四百瓦ヲ超エ且ツ一平方米ニ付二千四百瓦ヲ超エ二千四百五十瓦ヲ超エサルモノ　從價稅百分ノ〇・〇〇〇〇〇〇〇〇〇〇〇〇五

一、純綿廣幅織物ニシテ其ノ重量一平方米ニ付二千四百五十瓦ヲ超エ且ツ一平方米ニ付二千四百五十瓦ヲ超エ二千五百瓦ヲ超エサルモノ　從價稅百分ノ〇・〇〇〇〇〇〇〇〇〇〇〇〇二五

一、純綿廣幅織物ニシテ其ノ重量一平方米ニ付二千五百瓦ヲ超エ且ツ一平方米ニ付二千五百瓦ヲ超エ二千五百五十瓦ヲ超エサルモノ　從價稅百分ノ〇・〇〇〇〇〇〇〇〇〇〇〇〇一

一、純綿廣幅織物ニシテ其ノ重量一平方米ニ付二千五百五十瓦ヲ超エ且ツ一平方米ニ付二千五百五十瓦ヲ超エ二千六百瓦ヲ超エサルモノ　從價稅百分ノ〇・〇〇〇〇〇〇〇〇〇〇〇〇〇五

一、純綿廣幅織物ニシテ其ノ重量一平方米ニ付二千六百瓦ヲ超エ且ツ一平方米ニ付二千六百瓦ヲ超エ二千六百五十瓦ヲ超エサルモノ　從價稅百分ノ〇・〇〇〇〇〇〇〇〇〇〇〇〇〇二五

一、純綿廣幅織物ニシテ其ノ重量一平方米ニ付二千六百五十瓦ヲ超エ且ツ一平方米ニ付二千六百五十瓦ヲ超エ二千七百瓦ヲ超エサルモノ　從價稅百分ノ〇・〇〇〇〇〇〇〇〇〇〇〇〇〇一

一、純綿廣幅織物ニシテ其ノ重量一平方米ニ付二千七百瓦ヲ超エ且ツ一平方米ニ付二千七百瓦ヲ超エ二千七百五十瓦ヲ超エサルモノ　從價稅百分ノ〇・〇〇〇〇〇〇〇〇〇〇〇〇〇〇五

一、純綿廣幅織物ニシテ其ノ重量一平方米ニ付二千七百五十瓦ヲ超エ且ツ一平方米ニ付二千七百五十瓦ヲ超エ二千八百瓦ヲ超エサルモノ　從價稅百分ノ〇・〇〇〇〇〇〇〇〇〇〇〇〇〇〇二五

一、純綿廣幅織物ニシテ其ノ重量一平方米ニ付二千八百瓦ヲ超エ且ツ一平方米ニ付二千八百瓦ヲ超エ二千八百五十瓦ヲ超エサルモノ　從價稅百分ノ〇・〇〇〇〇〇〇〇〇〇〇〇〇〇〇一

一、純綿廣幅織物ニシテ其ノ重量一平方米ニ付二千八百五十瓦ヲ超エ且ツ一平方米ニ付二千八百五十瓦ヲ超エ二千九百瓦ヲ超エサルモノ　從價稅百分ノ〇・〇〇〇〇〇〇〇〇〇〇〇〇〇〇〇五

一、純綿廣幅織物ニシテ其ノ重量一平方米ニ付二千九百瓦ヲ超エ且ツ一平方米ニ付二千九百瓦ヲ超エ二千九百五十瓦ヲ超エサルモノ　從價稅百分ノ〇・〇〇〇〇〇〇〇〇〇〇〇〇〇〇〇二五

一、純綿廣幅織物ニシテ其ノ重量一平方米ニ付二千九百五十瓦ヲ超エ且ツ一平方米ニ付二千九百五十瓦ヲ超エ三千瓦ヲ超エサルモノ　從價稅百分ノ〇・〇〇〇〇〇〇〇〇〇〇〇〇〇〇〇一

一、純綿廣幅織物ニシテ其ノ重量一平方米ニ付三千瓦ヲ超エ且ツ一平方米ニ付三千瓦ヲ超エ三千五十瓦ヲ超エサルモノ　從價稅百分ノ〇・〇〇〇〇〇〇〇〇〇〇〇〇〇〇〇〇五

一、純綿廣幅織物ニシテ其ノ重量一平方米ニ付三千五十瓦ヲ超エ且ツ一平方米ニ付三千五十瓦ヲ超エ三千百瓦ヲ超エサルモノ　從價稅百分ノ〇・〇〇〇〇〇〇〇〇〇〇〇〇〇〇〇〇二五

一、純綿廣幅織物ニシテ其ノ重量一平方米ニ付三千百瓦ヲ超エ且ツ一平方米ニ付三千百瓦ヲ超エ三千百五十瓦ヲ超エサルモノ　從價稅百分ノ〇・〇〇〇〇〇〇〇〇〇〇〇〇〇〇〇〇一

一、純綿廣幅織物ニシテ其ノ重量一平方米ニ付三千百五十瓦ヲ超エ且ツ一平方米ニ付三千百五十瓦ヲ超エ三千二百瓦ヲ超エサルモノ　從價稅百分ノ〇・〇〇〇〇〇〇〇〇〇〇〇〇〇〇〇〇〇五

一、純綿廣幅織物ニシテ其ノ重量一平方米ニ付三千二百瓦ヲ超エ且ツ一平方米ニ付三千二百瓦ヲ超エ三千二百五十瓦ヲ超エサルモノ　從價稅百分ノ〇・〇〇〇〇〇〇〇〇〇〇〇〇〇〇〇〇〇二五

一、純綿廣幅織物ニシテ其ノ重量一平方米ニ付三千二百五十瓦ヲ超エ且ツ一平方米ニ付三千二百五十瓦ヲ超エ三千三百瓦ヲ超エサルモノ　從價稅百分ノ〇・〇〇〇〇〇〇〇〇〇〇〇〇〇〇〇〇〇一

一、純綿廣幅織物ニシテ其ノ重量一平方米ニ付三千三百瓦ヲ超エ且ツ一平方米ニ付三千三百瓦ヲ超エ三千三百五十瓦ヲ超エサルモノ　從價稅百分ノ〇・〇〇〇〇〇〇〇〇〇〇〇〇〇〇〇〇〇〇五

一、純綿廣幅織物ニシテ其ノ重量一平方米ニ付三千三百五十瓦ヲ超エ且ツ一平方米ニ付三千三百五十瓦ヲ超エ三千四百瓦ヲ超エサルモノ　從價稅百分ノ〇・〇〇〇〇〇〇〇〇〇〇〇〇〇〇〇〇〇〇二五

一、純綿廣幅織物ニシテ其ノ重量一平方米ニ付三千四百瓦ヲ超エ且ツ一平方米ニ付三千四百瓦ヲ超エ三千四百五十瓦ヲ超エサルモノ　從價稅百分ノ〇・〇〇〇〇〇〇〇〇〇〇〇〇〇〇〇〇〇〇一

一、純綿廣幅織物ニシテ其ノ重量一平方米ニ付三千四百五十瓦ヲ超エ且ツ一平方米ニ付三千四百五十瓦ヲ超エ三千五百瓦ヲ超エサルモノ　從價稅百分ノ〇・〇〇〇〇〇〇〇〇〇〇〇〇〇〇〇〇〇〇〇五

一、純綿廣幅織物ニシテ其ノ重量一平方米ニ付三千五百瓦ヲ超エ且ツ一平方米ニ付三千五百瓦ヲ超エ三千五百五十瓦ヲ超エサルモノ　從價稅百分ノ〇・〇〇〇〇〇〇〇〇〇〇〇〇〇〇〇〇〇〇〇二五

一、純綿廣幅織物ニシテ其ノ重量一平方米ニ付三千五百五十瓦ヲ超エ且ツ一平方米ニ付三千五百五十瓦ヲ超エ三千六百瓦ヲ超エサルモノ　從價稅百分ノ〇・〇〇〇〇〇〇〇〇〇〇〇〇〇〇〇〇〇〇〇一

一、純綿廣幅織物ニシテ其ノ重量一平方米ニ付三千六百瓦ヲ超エ且ツ一平方米ニ付三千六百瓦ヲ超エ三千六百五十瓦ヲ超エサルモノ　從價稅百分ノ〇・〇〇〇〇〇〇〇〇〇〇〇〇〇〇〇〇〇〇〇〇五

一、純綿廣幅織物ニシテ其ノ重量一平方米ニ付三千六百五十瓦ヲ超エ且ツ一平方米ニ付三千六百五十瓦ヲ超エ三千七百瓦ヲ超エサルモノ　從價稅百分ノ〇・〇〇〇〇〇〇〇〇〇〇〇〇〇〇〇〇〇〇〇〇二五

一、純綿廣幅織物ニシテ其ノ重量一平方米ニ付三千七百瓦ヲ超エ且ツ一平方米ニ付三千七百瓦ヲ超エ三千七百五十瓦ヲ超エサルモノ　從價稅百分ノ〇・〇〇〇〇〇〇〇〇〇〇〇〇〇〇〇〇〇〇〇〇一

一、純綿廣幅織物ニシテ其ノ重量一平方米ニ付三千七百五十瓦ヲ超エ且ツ一平方米ニ付三千七百五十瓦ヲ超エ三千八百瓦ヲ超エサルモノ　從價稅百分ノ〇・〇〇〇〇〇〇〇〇〇〇〇〇〇〇〇〇〇〇〇〇〇五

一、純綿廣幅織物ニシテ其ノ重量一平方米ニ付三千八百瓦ヲ超エ且ツ一平方米ニ付三千八百瓦ヲ超エ三千八百五十瓦ヲ超エサルモノ　從價稅百分ノ〇・〇〇〇〇〇〇〇〇〇〇〇〇〇〇〇〇〇〇〇〇〇二五

一、純綿廣幅織物ニシテ其ノ重量一平方米ニ付三千八百五十瓦ヲ超エ且ツ一平方米ニ付三千八百五十瓦ヲ超エ三千九百瓦ヲ超エサルモノ　從價稅百分ノ〇・〇〇〇〇〇〇〇〇〇〇〇〇〇〇〇〇〇〇〇〇〇一

一、純綿廣幅織物ニシテ其ノ重量一平方米ニ付三千九百瓦ヲ超エ且ツ一平方米ニ付三千九百瓦ヲ超エ三千九百五十瓦ヲ超エサルモノ　從價稅百分ノ〇・〇〇〇〇〇〇〇〇〇〇〇〇〇〇〇〇〇〇〇〇〇〇五

一、純綿廣幅織物ニシテ其ノ重量一平方米ニ付三千九百五十瓦ヲ超エ且ツ一平方米ニ付三千九百五十瓦ヲ超エ四千瓦ヲ超エサルモノ　從價稅百分ノ〇・〇〇〇〇〇〇〇〇〇〇〇〇〇〇〇〇〇〇〇〇〇〇二五

一、純綿廣幅織物ニシテ其ノ重量一平方米ニ付四千瓦ヲ超エ且ツ一平方米ニ付四千瓦ヲ超エ四千五十瓦ヲ超エサルモノ　從價稅百分ノ〇・〇〇〇〇〇〇〇〇〇〇〇〇〇〇〇〇〇〇〇〇〇〇一

一、純綿廣幅織物ニシテ其ノ重量一平方米ニ付四千五十瓦ヲ超エ且ツ一平方米ニ付四千五十瓦ヲ超エ四千百瓦ヲ超エサルモノ　從價稅百分ノ〇・〇〇〇〇〇〇〇〇〇〇〇〇〇〇〇〇〇〇〇〇〇〇〇五

一、純綿廣幅織物ニシテ其ノ重量一平方米ニ付四千百瓦ヲ超エ且ツ一平方米ニ付四千百瓦ヲ超エ四千百五十瓦ヲ超エサルモノ　從價稅百分ノ〇・〇〇〇〇〇〇〇〇〇〇〇〇〇〇〇〇〇〇〇〇〇〇〇二五

一、純綿廣幅織物ニシテ其ノ重量一平方米ニ付四千百五十瓦ヲ超エ且ツ一平方米ニ付四千百五十瓦ヲ超エ四千二百瓦ヲ超エサルモノ　從價稅百分ノ〇・〇〇〇〇〇〇〇〇〇〇〇〇〇〇〇〇〇〇〇〇〇〇〇一

一、純綿廣幅織物ニシテ其ノ重量一平方米ニ付四千二百瓦ヲ超エ且ツ一平方米ニ付四千二百瓦ヲ超エ四千二百五十瓦ヲ超エサルモノ　從價稅百分ノ〇・〇〇〇〇〇〇〇〇〇〇〇〇〇〇〇〇〇〇〇〇〇〇〇〇五

一、純綿廣幅織物ニシテ其ノ重量一平方米ニ付四千二百五十瓦ヲ超エ且ツ一平方米ニ付四千二百五十瓦ヲ超エ四千三百瓦ヲ超エサルモノ　從價稅百分ノ〇・〇〇〇〇〇〇〇〇〇〇〇〇〇〇〇〇〇〇〇〇〇〇〇〇二五

一、純綿廣幅織物ニシテ其ノ重量一平方米ニ付四千三百瓦ヲ超エ且ツ一平方米ニ付四千三百瓦ヲ超エ四千三百五十瓦ヲ超エサルモノ　從價稅百分ノ〇・〇〇〇〇〇〇〇〇〇〇〇〇〇〇〇〇〇〇〇〇〇〇〇〇一

一、純綿廣幅織物ニシテ其ノ重量一平方米ニ付四千三百五十瓦ヲ超エ且ツ一平方米ニ付四千三百五十瓦ヲ超エ四千四百瓦ヲ超エサルモノ　從價稅百分ノ〇・〇〇〇〇〇〇〇〇〇〇〇〇〇〇〇〇〇〇〇〇〇〇〇〇五

一、純綿廣幅織物ニシテ其ノ重量一平方米ニ付四千四百瓦ヲ超エ且ツ一平方米ニ付四千四百瓦ヲ超エ四千四百五十瓦ヲ超エサルモノ　從價稅百分ノ〇・〇〇〇〇〇〇〇〇〇〇〇〇〇〇〇〇〇〇〇〇〇〇〇〇二五

一、純綿廣幅織物ニシテ其ノ重量一平方米ニ付四千四百五十瓦ヲ超エ且ツ一平方米ニ付四千四百五十瓦ヲ超エ四千五百瓦ヲ超エサルモノ　從價稅百分ノ〇・〇〇〇〇〇〇〇〇〇〇〇〇〇〇〇〇〇〇〇〇〇〇〇〇一

一、純綿廣幅織物ニシテ其ノ重量一平方米ニ付四千五百瓦ヲ超エ且ツ一平方米ニ付四千五百瓦ヲ超エ四千五百五十瓦ヲ超エサルモノ　從價稅百分ノ〇・〇〇〇〇〇〇〇〇〇〇〇〇〇〇〇〇〇〇〇〇〇〇〇〇五

一、純綿廣幅織物ニシテ其ノ重量一平方米ニ付四千五百五十瓦ヲ超エ且ツ一平方米ニ付四千五百五十瓦ヲ超エ四千六百瓦ヲ超エサルモノ　從價稅百分ノ〇・〇〇〇〇〇〇〇〇〇〇〇〇〇〇〇〇〇〇〇〇〇〇〇〇二五

一、純綿廣幅織物ニシテ其ノ重量一平方米ニ付四千六百瓦ヲ超エ且ツ一平方米ニ付四千六百瓦ヲ超エ四千六百五十瓦ヲ超エサルモノ　從價稅百分ノ〇・〇〇〇〇〇〇〇〇〇〇〇〇〇〇〇〇〇〇〇〇〇〇〇〇一

一、純綿廣幅織物ニシテ其ノ重量一平方米ニ付四千六百五十瓦ヲ超エ且ツ一平方米ニ付四千六百五十瓦ヲ超エ四千七百瓦ヲ超エサルモノ　從價稅百分ノ〇・〇〇〇〇〇〇〇〇〇〇〇〇〇〇〇〇〇〇〇〇〇〇〇〇五

一、純綿廣幅織物ニシテ其ノ重量一平方米ニ付四千七百瓦ヲ超エ且ツ一平方米ニ付四千七百瓦ヲ超エ四千七百五十瓦ヲ超エサルモノ　從價稅百分ノ〇・〇〇〇〇〇〇〇〇〇〇〇〇〇〇〇〇〇〇〇〇〇〇〇〇二五

一、純綿廣幅織物ニシテ其ノ重量一平方米ニ付四千七百五十瓦ヲ超エ且ツ一平方米ニ付四千七百五十瓦ヲ超エ四千八百瓦ヲ超エサルモノ　從價稅百分ノ〇・〇〇〇〇〇〇〇〇〇〇〇〇〇〇〇〇〇〇〇〇〇〇〇〇一

一、純綿廣幅織物ニシテ其ノ重量一平方米ニ付四千八百瓦ヲ超エ且ツ一平方米ニ付四千八百瓦ヲ超エ四千八百五十瓦ヲ超エサルモノ　從價稅百分ノ〇・〇〇〇〇〇〇〇〇〇〇〇〇〇〇〇〇〇〇〇〇〇〇〇〇五

一、純綿廣幅織物ニシテ其ノ重量一平方米ニ付四千八百五十瓦ヲ超エ且ツ一平方米ニ付四千八百五十瓦ヲ超エ四千九百瓦ヲ超エサルモノ　從價稅百分ノ〇・〇〇〇〇〇〇〇〇〇〇〇〇〇〇〇〇〇〇〇〇〇〇〇〇二五

一、純綿廣幅織物ニシテ其ノ重量一平方米ニ付四千九百瓦ヲ超エ且ツ一平方米ニ付四千九百瓦ヲ超エ四千九百五十瓦ヲ超エサルモノ　從價稅百分ノ〇・〇〇〇〇〇〇〇〇〇〇〇〇〇〇〇〇〇〇〇〇〇〇〇〇一

一、純綿廣幅織物ニシテ其ノ重量一平方米ニ付四千九百五十瓦ヲ超エ且ツ一平方米ニ付四千九百五十瓦ヲ超エ五千瓦ヲ超エサルモノ　從價稅百分ノ〇・〇〇〇〇〇〇〇〇〇〇〇〇〇〇〇〇〇〇〇〇〇〇〇〇五

一、純綿廣幅織物ニシテ其ノ重量一平方米ニ付五千瓦ヲ超エ且ツ一平方米ニ付五千瓦ヲ超エ五千五十瓦ヲ超エサルモノ　從價稅百分ノ〇・〇〇〇〇〇〇〇〇〇〇〇〇〇〇〇〇〇〇〇〇〇〇〇〇二五

一、純綿廣幅織物ニシテ其ノ重量一平方米ニ付五千五十瓦ヲ超エ且ツ一平方米ニ付五千五十瓦ヲ超エ五千百瓦ヲ超エサルモノ　從價稅百分ノ〇・〇〇〇〇〇〇〇〇〇〇〇〇〇〇〇〇〇〇〇〇〇〇〇〇一

一、純綿廣幅織物ニシテ其ノ重量一平方米ニ付五千百瓦ヲ超エ且ツ一平方米ニ付五千百瓦ヲ超エ五千百五十瓦ヲ超エサルモノ　從價稅百分ノ〇・〇〇〇〇〇〇〇〇〇〇〇〇〇〇〇〇〇〇〇〇〇〇〇〇五

一、純綿廣幅織物ニシテ其ノ重量一平方米ニ付五千百五十瓦ヲ超エ且ツ一平方米ニ付五千百五十瓦ヲ超エ五千二百瓦ヲ超エサルモノ　從價稅百分ノ〇・〇〇〇〇〇〇〇〇〇〇〇〇〇〇〇〇〇〇〇〇〇〇〇〇二五

一、純綿廣幅織物ニシテ其ノ重量一平方米ニ付五千二百瓦ヲ超エ且ツ一平方米ニ付五千二百瓦ヲ超エ五千二百五十瓦ヲ超エサルモノ　從價稅百分ノ〇・〇〇〇〇〇〇〇〇〇〇〇〇〇〇〇〇〇〇〇〇〇〇〇〇一

一、純綿廣幅織物ニシテ其ノ重量一平方米ニ付五千二百五十瓦ヲ超エ且ツ一平方米ニ付五千二百五十瓦ヲ超エ五千三百瓦ヲ超エサルモノ　從價稅百分ノ〇・〇〇〇〇〇〇〇〇〇〇〇〇〇〇〇〇〇〇〇〇〇〇〇〇五

一、純綿廣幅織物ニシテ其ノ重量一平方米ニ付五千三百瓦ヲ超エ且ツ一平方米ニ付五千三百瓦ヲ超エ五千三百五十瓦ヲ超エサルモノ　從價稅百分ノ〇・〇〇〇〇〇〇〇〇〇〇〇〇〇〇〇〇〇〇〇〇〇〇〇〇二五

一、純綿廣幅織物ニシテ其ノ重量一平方米ニ付五千三百五十瓦ヲ超エ且ツ一平方米ニ付五千三百五十瓦ヲ超エ五千四百瓦ヲ超エサルモノ　從價稅百分ノ〇・〇〇〇〇〇〇〇〇〇〇〇〇〇〇〇〇〇〇〇〇〇〇〇〇一

一、純綿廣幅織物ニシテ其ノ重量一平方米ニ付五千四百瓦ヲ超エ且ツ一平方米ニ付五千四百瓦ヲ超エ五千四百五十瓦ヲ超エサルモノ　從價稅百分ノ〇・〇〇〇〇〇〇〇〇〇〇〇〇〇〇〇〇〇〇〇〇〇〇〇〇五

一、純綿廣幅織物ニシテ其ノ重量一平方米ニ付五千四百五十瓦ヲ超エ且ツ一平方米ニ付五千四百五十瓦ヲ超エ五千五百瓦ヲ超エサルモノ　從價稅百分ノ〇・〇〇〇〇〇〇〇〇〇〇〇〇〇〇〇〇〇〇〇〇〇〇〇〇二五

一、純綿廣幅織物ニシテ其ノ重量一平方米ニ付五千五百瓦ヲ超エ且ツ一平方米ニ付五千五百瓦ヲ超エ五千五百五十瓦ヲ超エサルモノ　從價稅百分ノ〇・〇〇〇〇〇〇〇〇〇〇〇〇〇〇〇〇〇〇〇〇〇〇〇〇一

一、純綿廣幅織物ニシテ其ノ重量一平方米ニ付五千五百五十瓦ヲ超エ且ツ一平方米ニ付五千五百五十瓦ヲ超エ五千六百瓦ヲ超エサルモノ　從價稅百分ノ〇・〇〇〇〇〇〇〇〇〇〇〇

（第三種郵便物認可）

臺南師範學校の普通科試験問題

國語

（一時間二十分）

一、左ノ文ヲ讀ンデ、次ノ問ニ答ヘナサイ

弱小國が、實に平和の爲にしっかり立つ爲めに、正義の側を勝つて、之を援護する爲に、軍備は北支に出兵に、滿蒙の滿蒙「無人の境を行くやうな態で、二百万の皇軍入費をさゝげつゝ勝敗らして、各に「皆原」までも「隠れ」や「國家の爲る所」勇敢に死ん仕事を楽しみ朗らかな世界が、次々に生れ出る。

1、トハ、トンナ意味デスカ。

2、「これはひとへに……トナル、「これトハ、何ヲサシマスカ。

3、「これはひとへに 天皇陛下の御徳によるのは申すまでもありませんが、また我が軍人には勇武な日本の魂とする、皇國の為には喜んで命を投げるといふ犠牲的精神があるからです」トアリマスガ、コノ文ノ主語ハ何デスカ。

4、「かういふ心持トハ、ドンナ心持フコトデスカ。

5、「いざといふ時トハ、トンナ時フコトデスカ。

6、「幾級の勝りの堅いトハ、ドンナコトデスカ。

7、「この点トハ、コノ文ノドコノ部分ヲサシテイッテイルノデスカ。

二、左ノ語句ヲ使ッテ、短文ヲ二ツ作リナサイ。

1、苟たしくも

2、一命をなげうつても

3、年を追うて

4、とたんに

5、心ゆくばかり

三、左ノ文中、――線ノアル片假名ノ所ヲ、漢字ニナホシナサイ。

四、左ノ文中――線ノアル片假名ノ所ヲ、漢字ニナホシナサイ。

1、ゴハ、はやタイ地方に於ケル主ナショクブツヲダンレツシテゼイサツシタモノデアル。

國語

（經方と共に）

（一時間二十分）

一、左ノ文中、――線ノアル片假名ノ語ニ、最モ適當ナ漢字ヲ當テナサイ

1、各國の國民は或は其の國國の理想・國體を顧み、或は其國民の歴史を回顧し、或は其國の國民を對象とすると同時に、諸外國の國民に對しても、常に國の體面を重んずべきである。

2、彼は或銀行の副頭になつたが、いろ〳〵の手違から其の銀行は閉鎖した。

3、新聞などを讀ふと國際と協調といひ、親善〳〵と叫ぶやうであるが、國と國との交際は、實は利害の打算で、表面はどうであらうと、裏面は常に權謀術數の行はれる修羅場である。

4、彼は有名な學者であるが、お金を殖すことも、人にそれを利用されるのも共に上手である。

二、左ノ文中、――線ノアル漢字ノ右側ニ、最モ適當ナ假名ヲツケナサイ。

1、各國の國民は或は其の國國の理想・國體を顧み、或は其國民の歴史を回顧し、或は其國の國民を對象とすると同時に、諸外國の國民に對しても、常に國の體面を重んずべきである。

2、彼は或銀行の副頭になつたが、いろ〳〵の手違から其の銀行は閉鎖した。

3、新聞などを讀ふと國際と協調といひ、親善〳〵と叫ぶやうであるが、國と國との交際は、實は利害の打算で、表面はどうであらうと、裏面は常に權謀術數の行はれる修羅場である。

4、彼は有名な學者であるが、お金を殖すことも、人にそれを利用されるのも共に上手である。

國史

（一時間二十分）

一、紀元節のいはれについて述べなさい。

二、北白川宮能久親王について、左の問に答へなさい。

（一）親房はどんなお方をおこしてましたか。

（二）親房のあらはした本は何といひますか。

（三）その本はどういふことを述べてありますか。

三、本居宣長は、わが國學の發展のために、どういふことをしましたか。そしてそのため世の中はどうなりましたか。

算術

（一時間二十分）

【1】(49.584−(8.959+2.791)×3.84)÷0.276ヲ計算シナサイ。

【2】$\left(\frac{5}{6}-2.4\div\frac{7}{15}\right)\times5\frac{3}{7}\div2\frac{8}{15}$ヲ計算シナサイ

【3】圓ロノ絵、横ガ天ネ40Cm、80Cmアッテ、長サガ12mアル材木ガアリマス。コノ材木カラ、圓ロノ絵、横共ニ20Cm、長サ3mアル柱ガ何本トレマスカ。

【4】200人ノ兵士ガ30日間食ベルダケノ食糧ガ用意シテアリマシタガ、急ニ700人ノ兵士ガ二ヘマシタ。用意ノ食糧ハコレラノ兵士ノ何日分ノ食糧ニ當リマスカ。

【5】圓ノ線ガ半圓6等=甲地ヲ飛ビ出シテ乙地ノ圓盤=向ヒマシタ。乙地ノ上空=於テ圓盤其ノ他=1時間宛ヲ費シテ、直チニヒキカヘスモノトスレバ、甲地=帰リ着クノ=何時=テアリマスカ。

但シ甲地ト乙地ノ距離ヘ25km繋線圓ノ半徑ハ300kmトシマス。

【6】金10000円ヲ年利6分デ貸シ、半年毎=利息ヲ元金=繰入レマスト、1年6ケ月ノ後=ハ元利合計ハ何圓トナリマスカ

【7】14円40錢=當ツテモ2割5分カル品物ヲ15円80錢デ賣リマシタ。何割ノ儲=テアリマスカ。

【8】縦33.2cm横33.7cmアル半紙一枚デ圓筒ヲ作ルノ=圓筒ノ縦ノ長サヘ板ノ長サノ$\frac{2}{3}$、且ノ丸ノ直徑ヘ縦（圓筒ノ）ノ長サノ$\frac{3}{5}$ニシ、且ノ出來ルダケ大キナ圓筒=シタイト思ヒマス。半紙ノ縦又ヘ板ノ何倍圓ヲリトレバヨイデスカ。又且ノ丸ノ直徑ヘ何倍=シタラヨイデスカ。

試問

（一時間二十分）

一、左の問に答へなさい。

頭痛は大人特有のもの

頭が痛くて重い時は體と一緒に温めなさい

頭痛と聞くと、誰も直ぐ内臓病の事だと思ひます。成る程頭痛は内臓病の場合に出來ますが、それ許りではありません。何の病気に罹つたのでもないのに頭痛を感ずる事があります。頭痛は一般に血行障害によつて起る場合が多いのです。即ち普通の頭痛の殆どは血行障害によつて起る場合が多いのです。即ち普通の頭痛の殆どは血行障害によつて起る場合が多いのです。

また偏頭痛といつて頭痛は頭の片方だけが痛むのではないのです。

頭痛の原因として挙げられる事は色々ありますが、先づ第一に挙げねばならぬのは血行障害によつて起る場合であります。また中毒性の頭痛もあります。

二つ三つ挙げてみませう。

それで頭痛の時、頭を冷やすと宜いと聞きますが、必ずしもよくないのです。頭からつての頭痛は特に冷やす事は必要ですが、頭痛と言つて頭の一方がいたい時はこれは血行障害ですから反對に温めて血行をよくする方が効果的になるわけです。ですから頭痛の時は必ず頭をかつて頭がかたくしたり、また頭を温めたりしてはいけません。

頭痛の原因は色々ありますが、それは後日に譲つて、今日は頭痛の時の處置法を述べませう。

（一）あなたの家には大抵ふかしたいものがありますか。

（二）いつ頃からありますか。

（三）どんなふうに使ひますか。

二、貴女に質問します。いつもどんなふうにしてゐますか。左の問に答へなさい。

（一）お湯は何時頃ですか。

（二）ただ體を洗ふだけですか。

（三）お湯に入るのは何時頃ですか。

四、よい日本人になるためにいつもどんなふうにしてゐますか。

漢洲映畫 季燕芬

國史

（一時間二十分）

一、紀元節のいはれについて述べなさい。

二、北白川宮能久親王について、左の問に答へなさい。

（一）親房はどんなお方をおこしてましたか。

（二）親房のあらはした本は何といひますか。

（三）その本はどういふことを述べてありますか。

三、本居宣長は、わが國學の發展のために、どういふことをしましたか。そしてそのため世の中はどうなりましたか。

算術

（一時間二十分）

【1】(49.584−(8.959+2.791)×3.84)÷0.276ヲ計算シナサイ。

【2】$\left(\frac{5}{6}-2.4\div\frac{7}{15}\right)\times5\frac{3}{7}\div2\frac{8}{15}$ヲ計算シナサイ

【3】圓ロノ絵、横ガ天ネ40Cm、80Cmアッテ、長サガ12mアル材木ガアリマス。コノ材木カラ、圓ロノ絵、横共ニ20Cm、長サ3mアル柱ガ何本トレマスカ。

【4】200人ノ兵士ガ30日間食ベルダケノ食糧ガ用意シテアリマシタガ、急ニ700人ノ兵士ガ二ヘマシタ。用意ノ食糧ハコレラノ兵士ノ何日分ノ食糧ニ當リマスカ。

【5】圓ノ線ガ半圓6等=甲地ヲ飛ビ出シテ乙地ノ圓盤=向ヒマシタ。乙地ノ上空=於テ圓盤其ノ他=1時間宛ヲ費シテ、直チニヒキカヘスモノトスレバ、甲地=帰リ着クノ=何時=テアリマスカ。

但シ甲地ト乙地ノ距離ヘ25km繋線圓ノ半徑ハ300kmトシマス。

【6】金10000円ヲ年利6分デ貸シ、半年毎=利息ヲ元金=繰入レマスト、1年6ケ月ノ後=ハ元利合計ハ何圓トナリマスカ

【7】14円40錢=當ツテモ2割5分カル品物ヲ15円80錢デ賣リマシタ。何割ノ儲=テアリマスカ。

【8】縦33.2cm横33.7cmアル半紙一枚デ圓筒ヲ作ルノ=圓筒ノ縦ノ長サヘ板ノ長サノ$\frac{2}{3}$、且ノ丸ノ直徑ヘ縦（圓筒ノ）ノ長サノ$\frac{3}{5}$ニシ、且ノ出來ルダケ大キナ圓筒=シタイト思ヒマス。半紙ノ縦又ヘ板ノ何倍圓ヲリトレバヨイデスカ。又且ノ丸ノ直徑ヘ何倍=シタラヨイデスカ。

試問

（一時間二十分）

一、左の問に答へなさい。

頭痛は大人特有のもの

頭が痛くて重い時は體と一緒に温めなさい

頭痛と聞くと、誰も直ぐ内臓病の事だと思ひます。成る程頭痛は内臓病の場合に出來ますが、それ許りではありません。何の病気に罹つたのでもないのに頭痛を感ずる事があります。頭痛は一般に血行障害によつて起る場合が多いのです。即ち普通の頭痛の殆どは血行障害によつて起る場合が多いのです。即ち普通の頭痛の殆どは血行障害によつて起る場合が多いのです。

また偏頭痛といつて頭痛は頭の片方だけが痛むのではないのです。

頭痛の原因として挙げられる事は色々ありますが、先づ第一に挙げねばならぬのは血行障害によつて起る場合であります。また中毒性の頭痛もあります。

二つ三つ挙げてみませう。

それで頭痛の時、頭を冷やすと宜いと聞きますが、必ずしもよくないのです。頭からつての頭痛は特に冷やす事は必要ですが、頭痛と言つて頭の一方がいたい時はこれは血行障害ですから反對に温めて血行をよくする方が効果的になるわけです。ですから頭痛の時は必ず頭をかつて頭がかたくしたり、また頭を温めたりしてはいけません。

頭痛の原因は色々ありますが、それは後日に譲つて、今日は頭痛の時の處置法を述べませう。

三本脚の鶏と仔猫

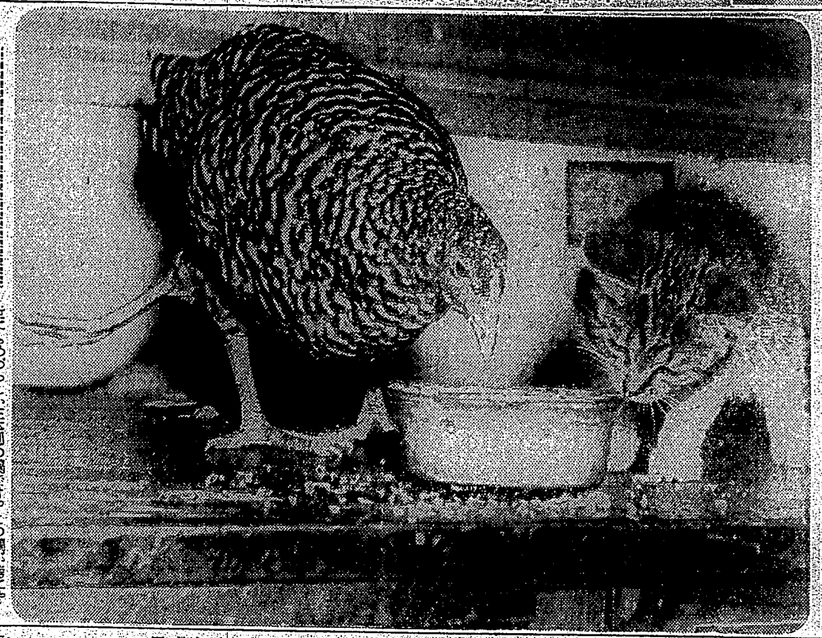

世にもあつらしい三匹の親子です。この親が傷にやられて、やうやくの生活苦を經驗する所です。

漫画 蕃薯センチャン 25

川原久仁二 於

人生の上なき話

妻ある人に戀す

問 私は今年二十歳になる青年です。私は或る人に戀をしてゐますが、その人は妻ある人です。その人は私の家の近くに住んでゐますので、毎日その人の顔を見ないと氣が濟まないやうな氣がします。その人は私の家の近くに住んでゐますので、毎日その人の顔を見ないと氣が濟まないやうな氣がします。

答 妻ある人に戀するといふことは、人間として最も苦しいことです。しかし、それは戀する人の心の持ち方一つで、苦しくもなり樂しくもなるものです。

（一）食物――動物性のものと植物性のものとを、なるべく平均に攝ることが必要です。

（二）刺戟――動物性の食物には刺戟性の物質が含まれてゐますから、刺戟の強い食物は成るべく避けるやうにしなければなりません。

（三）精神の安定――精神の安定を保つことも必要です。

乳不足の場合

◆育兒新話題

母乳不足の場合には、人工栄養によらなければなりません。それで、乳不足の場合には、その原因を調べて、それを除くやうにしなければなりません。

母乳の分泌が不良になる原因としては、母体の榮養不良、貧血、神経衰弱、結核、腎臓病、心臓病、肺炎、肺結核、妊娠、月經、授乳期間の不注意、その他の病気などがあります。

母乳の分泌が不良になると、赤ん坊は乳を飲んでも飲んでも、いつまでも泣いてゐます。

母乳の分泌が不良になると、赤ん坊は乳を飲んでも飲んでも、いつまでも泣いてゐます。

母乳の分泌が不良になると、赤ん坊は乳を飲んでも飲んでも、いつまでも泣いてゐます。

四十夫婦の返り咲き

成木知明（續）

（前號）四十五の離縁を出した（中略）キングオブキングスと云ふ名前を聞いて、私は驚きました。

「ふだんの顔はよくわかる、馬鹿ではなかろう。然し平場……」

といふやうな事を思ひ出されました。

（中略）私は妻子ある方を戀してゐるのだといふやうに知られてしまつたのだなと思ひました。しかし其の方の家の事情は出來ませんが平和な家庭には

國定忠次

(第十七回)

長谷川伸作
岩田專太郎畫

騙落屋敷(四)

鶴綱の友五郎は、吉松とある砂煙りを見て、追い掛けになつたが、駕の跡から續をつくつて、前方から、馬喰勘兵衛の杜へ向かひ、揚場り揚場り姿を消した。勘馬の十手持八人がそれをちらと見付け、

「お前そつちへ廻れ、おれはこつちへ廻る」

「そつちより此方がいい」

「何さうでねえ、みんなでここから追つかけろ」

「馬喰をいふねえ、一手になつて追つてどうするんだ。撰かうちが定まりだ」

かやかやと云ひ爭ふところ、さつきの本間屋の馬喰み合ひと殺と同様である。

「ちや勘手にしろ、俺は此方へ行く」

「どうともやかれ、俺は俺だ」

五人が二人つつ二組、即ち一人一手に分れて退路の馬を追めかけるそこへ作太郎が關馬に行をかかせて追つかけて、

「見付かつたか。おう、見付かつたのかよ」

と、追ひ着いたが、何とも云ひやうがない。

作太郎の顔を眺めただけ、何ともいはず、黙びおひ、神社の杜を目ざして進んだ。

「馬喰勘助が捕つてやがらあ」

聞かずとも知れてある。作は杜の方へ馬を乗入れた。道の時ときの馬の踏み場所もない。踏まになるので大汗を掻いたが、たうとう勘念め、

「ちよツ」

舌打をして馬を乗捨て、駕を横に切つて見ず杜に近づくと、矢張り馬を乗り捨て徒歩になつた勘助が三人、小猫のやうに飛び歩いたり、立停まつたりしてゐるのがすぐ目についたので、作が、

「おう、どうした？」

作の声に三人とも振返つて何をともいはない。

「ちえツ、根性の悪い奴等だ」

聞くが早しに三人を非難した作にも、力を落せて、思次を掴つて押へ、膝帯の助にする気は毛頭ない。

作は馬喰組の鳥居の前へ廻つたと、彼の三人が、作に振り切りをされるかと慌れ、うしろについて來て廻れない。

「さう作」

だのかよ」

逃げ道を調べたい気の五人は、作太郎の顔を眺めただけ、何ともいはず、黙びおひ、神社の杜を目ざして進んだ。

「馬喰勘助が捕つてやがらあ」

聞かずとも知れてある。作は杜の方へ馬を乗入れた。道の時ときの馬の踏み場所もない。踏まになるので大汗を掻いたが、たうとう勘念め、

「ちよツ」

舌打をして馬を乗捨て、駕を横に切つて見ず杜に近づくと、矢張り馬を乗り捨て徒歩になつた勘助が三人、小猫のやうに飛び歩いたり、立停まつたりしてゐるのがすぐ目についたので、作が、

「おう、どうした？」

作の声に三人とも振返つて何をともいはない。

「ちえツ、根性の悪い奴等だ」

聞くが早しに三人を非難した作にも、力を落せて、思次を掴つて押へ、膝帯の助にする気は毛頭ない。

作は馬喰組の鳥居の前へ廻つたと、彼の三人が、作に振り切りをされるかと慌れ、うしろについて來て廻れない。

「さう作」

起き、作を七人間近から眺めてゐる、杜下の暗いなかで見る顔は、はッきりしないが殺気づいてゐるは(野郎め、抵抗る気だな。こいつ勿名は知れねえぞ)

勘助を呼ぶ気なと毫頭もない、といつて、獨力では勘助の方に勝身があるは知れてゐる。

作がふところから抜いて出した十手の銀色が、氷のやうに杜下の闇暗い中で光つた、と、友五郎が白い歯を食にみせて、與へ與へとはいつて行く。

起き、作を七人間近から眺めてゐる、杜下の暗いなかで見る顔は、はッきりしないが殺気づいてゐるは(野郎め、抵抗る気だな。こいつ勿名は知れねえぞ)

勘助を呼ぶ気なと毫頭もない、といつて、獨力では勘助の方に勝身があるは知れてゐる。

作がふところから抜いて出した十手の銀色が、氷のやうに杜下の闇暗い中で光つた、と、友五郎が白い歯を食にみせて、與へ與へとはいつて行く。

動物のお産

(一)

東京科學博物館 百瀬文雄

人間のお産は、手のかかるものだ、いや厄介となると、恐ろよ、醫者よ、産婆よ、姉よ、姉よ、大騒ぎである

それでも安産ならとも角、醫者となると、重大極の心配ではないのである

珍しい北京産の上野の動物園へ行つた、園長付下二三の友人がゐるので、年始旁、去年生れた麒麟児の成長振りを見たいと思つたからである、キリン共は珍しい種、小園の中に入つてゐた、大きくなつたものである、去年の七月中頃に生れたといへば、約六ケ月である、高さ一米六七十はあるらしい、親の形をそのまま小さくした、小憎らしいまでにスマートな好である、濶歩といふ言葉はキリンの為に作られたやうに見える、長い頸、長い脚、長い脚

凡そ長いものを總て持ち合せたやうなキリンが、左右側の脚を揃へて交互に出して歩く姿は、文字通りの濶歩である、夕暮の七時半頃、ドサリと藁屑を落み落したさうであるが、世間並みの長い脚をフン張つたままで、お寝をしたといふ、一米半はあらう高さから落下しても怪我一つしない脚には丈夫なものである、二千かもするとか立ち上り、聞もなく歩き廻つたさうだ、人間の子は二ケ年も経たねば歩けない、六ケ月位では這ひ歩きも出來ない

お産する山羊

グルリと廻つて來は山羊の檻の前に立つた、三十頭位はゐるだらう、此檻全にもなかなかの元氣である、子供連が檻に乗り上つて、頭を振たり、紙をやつたりすると、眼を細くして乗つてくる、愛らしい動物である、僕の動線は左側にゐる一頭の牝が前肢を立てて後脚は納に跨して動つてゐる、僕は左側へ廻つて檻近くて見た、ある種の恐怖がしたからである、出産一頭と前肢とが一寸出かけてゐる、世話は別に居らうと思つてゐるない、時々あたりを見廻してゐる、カんでゐる様子も見たい、山羊小屋の前には二人組の見物人が

「忠次ツ、覚悟しろ！」

と、作はいつた拳銃だが、出が出すに撃ち出たら、與へ與へも追つた。

作のうしろから彼の二人が殴いてゐる。やがて、杜が盛きて、白日の光りが作と彼の二人との半身をきらく照らした。

時に杜の外の細い道で、

「きやツ」

魂消る声が起つた、それと一緒に友五郎の二すッた声が、鉄砲を一

優秀邦畫を物色

内閣情報部で

内閣情報部では演劇、映畫、音楽等の娯楽機關の指導的立場に指導を與へる意味で、最に「國民精進」を標榜し、映畫は法律の「スパイ映畫」を撲滅、「防諜」を強調、或は「國民精進」を「也」を募集し、映畫は法律の「ス

週給二千磅のゲリー・クーパー

ゴールドウインは語る

私は宿命について何も知らないが、グーリイ・クーパーが時々私のところに無つて來るといふことは映畫の運命と思ふ

私が初めて彼と邂逅したと思ふ期の日以來クーパーは映畫の本道に沿つて長い道を経て來たものだ物語は実際一九二五年の初め、一人の自信のないカウボーイが二人の親友と共にモンタナの牧場を去つてハリウッドに足を向けたことに始まるのである

三人はその時最大人氣のあつた「西部もの」に出演を申込んだが容易に食物と認證にありついた。

彼のおとなしい男が「自分の主張」といつた犬の映畫に人間の主人公を演ずるの熱望を遂げた、しかしその犬のエキックが大衆に訴求された時何人もその姿のに注意しなかつた——犬が映畫と一緒に行つてしまつた

一九二六年の六月ロナルド・コールマンがスターとして主演する「バーバラ・ワースの勝利」を映畫化するに際しカウボーイのタイプを私の前期所で求めたところ

三人はその時最大人氣のあつた「西部もの」に出演を申込んだが容易に食物と認證にありついた。

彼のおとなしい男が「自分の主張」といつた犬の映畫に人間の主人公を演ずるの熱望を遂げた、しかしその犬のエキックが大衆に訴求された時何人もその姿のに注意しなかつた——犬が映畫と一緒に行つてしまつた

一九二六年の六月ロナルド・コールマンがスターとして主演する「バーバラ・ワースの勝利」を映畫化するに際しカウボーイのタイプを私の前期所で求めたところ

もない、二時間も経つと立ち一時間半で歩き出したといふ、同行者は足許にヒョロ付く小さい子河馬が踏みつぶされぬかとハラ〳〵したさうであるが踏まにそんな間違ひはないさうである、面白い事にいだといふがそんな所にも河馬が陸上より水中の方が適かに自由に活動出來る事が認められて面白い

×

人を初め哺乳類の動物は殆と全部が胎生であるが、ここに例外として二足動物のカモノハシといふものがある、家鴨及びタスマニアに産するものであるが、他の哺乳類に比べて著しく異つた點を持つてゐる、カモノハシは陸上より水中の方が適かに自由に活動出來る事が認められて面白い

×

原師千葉動物園作品を發表する、原作は村松梢風、演出は石田民三、撮影、小西行長の顧問で、

×

僕は時計を出して觀客を開始した、一分——二分——生れ落らた五分の後だつた、河馬が少しも附着してゐたが意外に汚れてゐない、體氏四十度にも近い體内から急に二三度の新外へ飛び出したのだから體に傷気が立つてゐる、世話は苦心惨憺して後脚を消毒してゐる、見る間に濡れてゐた體毛が一本一本立つて來た、眼はまだ開かない、何分位で起上るか興味をもつて時計を見てゐると、園子が黒猫位の大きさの子供を小屋の方へ持つて行つてしまつた、此出産は不安氣にその後

×

僕は時計を出して觀客を開始した、一分——二分——生れ落らた五分の後だつた、河馬が少しも附着してゐたが意外に汚れてゐない、體氏四十度にも近い體内から急に二三度の新外へ飛び出したのだから體に傷気が立つてゐる、世話は苦心惨憺して後脚を消毒してゐる、見る間に濡れてゐた體毛が一本一本立つて來た、眼はまだ開かない、何分位で起上るか興味をもつて時計を見てゐると、園子が黒猫位の大きさの子供を小屋の方へ持つて行つてしまつた、此出産は不安氣にその後

×

小屋の入口は他の山羊共で一杯になつたが、物珍しいのは人間社會だけではないらしい、後等は周圍に集つて肩越にオシ合ひ、ヘシ合ひ子供と産婦を見てゐるのである、あの小羊達をなぶかせ悩らんでゐるのかと、

×

それから數日の後だつた、僕の乗つてゐたバスが急停車した、前のバスが急に停つたからである、僕は驚いて立つてゐた人々は將棋倒しになつた、僕の耳は停車間アトといふ車掌の声を聞いた、不審に思ふ間もなく發車した、やられたなと感じた、前の車が小学生を跳ね飛ばしたのだ、即の乗客は勿論、運等の車の乗客迄も先を争つて降りた、小供を抱へた母親が二人、老人が一人、

×

「あなたのうつぼの學生たちの若いカウボーイにあの仕事を與へた時を覚えてゐますか？」

ともの一つに話しかけた

「覚えてゐるとも」

と私は彼にいつた「でも私は君たち大スターの或る人々に會つてそんなに興奮でなかつたといふことを思ひ出させたくないので、私は何もいはなかつたんだよ、これを告白す！」

私の私の机のなかを探してクーパーが「アベ・リー」としてサインした時作成した彼と白鳥の能能の間の往復書簡を取出した、それには若きクーパーは演劇界になにあるとを記入してあつた、私は今日でもその白紙を保存してゐる、彼のなかにはから觀衆の調子はちつともない、彼はスターになるべきテンペラメントのあつた落ちついた友情に富む立派な男である

雲、五、六の二日間 月〃〃 長講二席

錦堂で開催中の女流画の王者——天小杜鵑花月は進後の演員と大場米に感激して五日(土)六日(日)の二日間限り「雲、五、六の二日間」と題して講演するがファンに於て文化問題を研究して頂戴した新進の映畫監督中村恵二氏貴重の出現は文化映畫界に彼岸の必要なるを痛感するといふから理研の全能力を傾けて熱心これら理研科学ニュースの出現は文化映畫界に彼岸を振り起さんであらう

科學ニュース 映畫を製作

科学ニュース映畫は雷同性に富み整て製作計畫中であつた理研同原科学研究所の全面的な援助のもとに理研トーキー・システムを中心として理研コンチエルン内の科学主義工業社によつて製作提供される予定に決定した、同社は現在は劇映のフアに於て文化問題を研究して頂戴した新進の映畫監督中村恵二氏貴重の出現は文化映畫界に彼岸の必要なるを痛感するといふから理研の全能力を傾けて熱心これら理研科学ニュースの出現は文化映畫界に彼岸を振り起さんであらう

社交研究機關『映畫會館』の建設

創立委員は氷田、鈴木氏等

一万人以上にのぼる京都在住映畫人の共同社交機關として映畫クラブを設置しようといふ計畫は数年前一度話題にのぼつたことがあるが有耶無耶に葬られたまゝ日に至るの実現をみてゐないので昭和映畫界の必要なるを痛感すると共に先づ『映畫人會館』建設に乗り出すことゝなつた、場所は京都市の中心地河原町通一條から四條の間に少し

有段者十人抜碁戰

(第三次)

(四局ノ六)

(本社主催)

先初段 三段 稲澤克忠
白土義隆

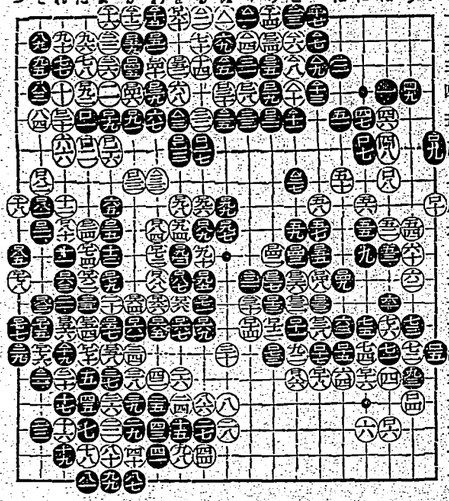

臺灣日日新報
日本夕刊共二十頁
賣捌所 佐々木商會
臺北市表町二丁目三番地
電話代表五八〇番
臺北支局 二〇番
臺中支局 一〇番
臺南支局 一〇番
高雄支局 一〇番
臺東支局 一〇番
花蓮港支局 一〇番
澎湖支局 一〇番
基隆支局 一〇番
新竹支局 一〇番
嘉義支局 一〇番
屏東支局 一〇番
宜蘭支局 一〇番
桃園支局 一〇番
新竹支局 一〇番
臺中支局 一〇番
彰化支局 一〇番
南投支局 一〇番
斗六支局 一〇番
嘉義支局 一〇番
臺南支局 一〇番
鳳山支局 一〇番
屏東支局 一〇番
東港支局 一〇番
恒春支局 一〇番
臺東支局 一〇番
花蓮港支局 一〇番
澎湖支局 一〇番
基隆

昨年下期の内外經濟界（下）

頭取演說要旨

臺灣銀行

◇中華民國　本年に中華民國の統一を完成し、新たに國民政府を樹立して、建國の大業の第一期を終了し、第二期の建設を開始すること、並に國民政府の組織を改善して、國民大會を召集し、憲法を制定することを目標として、國民政府は、一月一日より、訓政時期の第二年を開始せり。

◇滿洲國　滿洲國は、日滿兩國の緊密なる關係に鑑み、日滿經濟の一體化を圖り、日滿兩國の經濟力を綜合して、東亞の安定勢力を確立するの目的を以て、日滿經濟共同委員會を設置し、日滿經濟の調整に關する重要事項を審議することとなり、第一回會議は、昨年十一月、新京に開催せられたり。

◇北支經濟　北支經濟は、昨年七月、盧溝橋事件勃發以來、一時殆んど杜絶の狀態に陷りたるも、日滿軍の進出に伴ひ、治安の回復と共に、漸次復興の曙光を認むるに至れり。

◇南洋方面　南洋方面に於ては、各地經濟界に於ける諸種の變動を生じ、特に英領馬來の金融界は、海峽植民地通貨の變更、及び日本の南進に伴ふ、日本側金融機關の進出等により、著しき變化を來せり。

◇日本　日本の經濟界は、昨年七月、支那事變の勃發以來、擧國擧げて、時局の重大性を認識し、擧國一致、時局の難關突破に邁進し

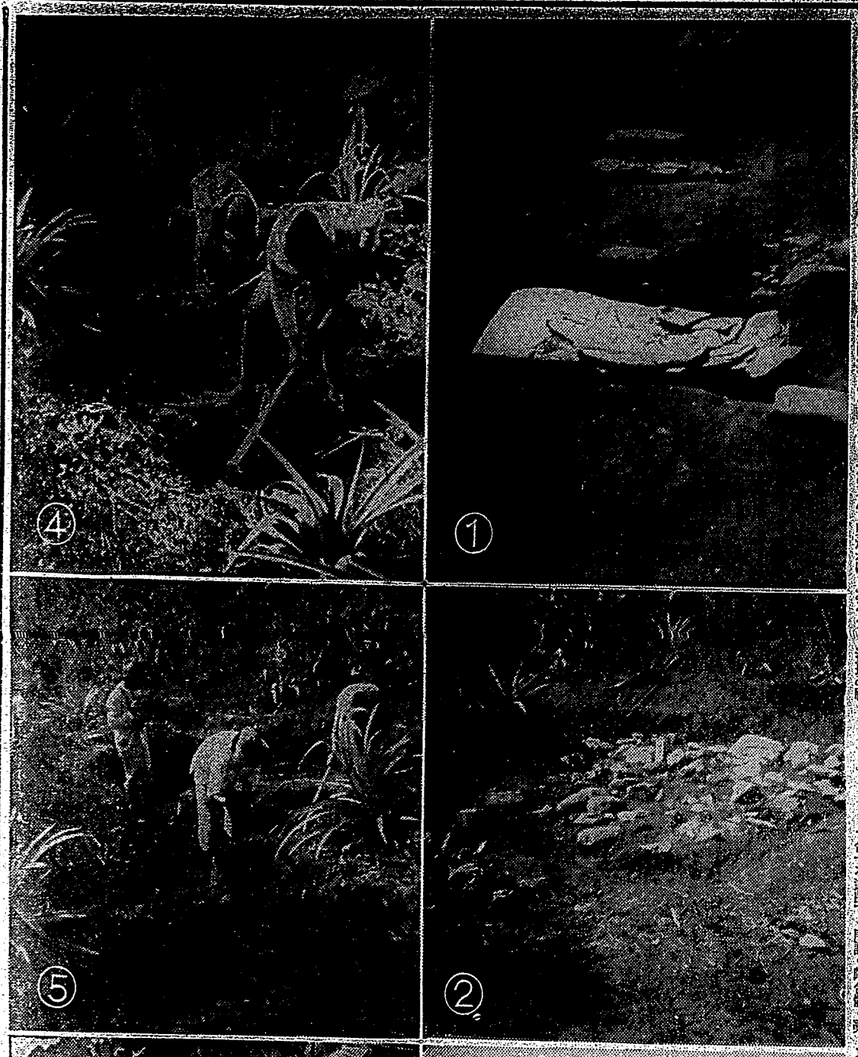

「イズム」の相對性

立作太郎

日く「リベラリズム」（自由主義）日く「ヂーリズム」（全體主義）日く何イズム等のやくのイズム」は今や世間に於て唱へらるゝことの如何にをきかず且つ之に基因のイズムの多數は「一定の時、一定の場所と關係があり、內容は外的の一定の事態と關係があり、一定の關係にある事態たる相對的、關係的のものに外ならぬのであつて、如何なる時、如何なる場所にも妥當すべき絕對的にして全面的なる眞理たるイズムに至つては、極めて稀有なる存在であることを思はざるを得ない

我々も固より絕對性の眞理、如何なる時、如何なる場所にも妥當する眞理の存在を疑ふのではないが、世間に普通唱へらるゝイズムの多數は、之を古今、東西に行つて普ねうさせ得る絕對的、全面的の眞理と認むる事ない。見ればいはゆる、所謂リベラリズムに就て見るも、古來百人一個人の人格觀、國の觀念を基礎として之を唱導するの自由が、何人の眼にも明瞭なる事實なるが如く